MAGAZINE DE QUERÉTARO

INFORMACIÓN Y ANÁLISIS DE ACTUALIDAD

No. 1122

Certificado de Reserva de Derechos al Uso Exclusivo vigente: 04-2019-120211191000-101

Del 22 al 28 de noviembre de 2020

¡PAREN YA!

LAS REUNIONES SOCIALES

Los eventos sociales y reuniones son los principales focos de contagio

*Atendiendo a las recomendaciones sanitarias se suspende la recepción de pagos en oficinas del Municipio y en autopagos.

CORREGIDORA PREDIAL DIGITAL 2021 ¡TE PROTEGE!

¡VAMOS A CUIDARNOS!
PAGA DESDE TU CELULAR...
EL PAGO ÚNICAMENTE SERA DIGITAL

www.corregidora.gob.mx

Para mayores informes comunícate a partir del 15 de diciembre de 2020 a la Línea Predial (442) 101 51 01 y al WhatsApp (442) 154 76 59

CORREGIDORA | ORGULLO DE QRO.

"Este programa es de carácter público, ajeno a cualquier partido político. Queda prohibido el uso para fines distintos a los establecidos en el programa."

03

¡PAREN YA!

REUNIONES SOCIALES

Brújula de Querétaro

Los eventos sociales y reuniones son los principales focos de contagio

Los casos confirmados de Covid-19 siguen en aumento en el estado de Querétaro, la tendencia al alza exhibe una prevalencia del virus y una alta exposición de la enfermedad entre la población.

El gobernador pidió a los jóvenes a frenar las reuniones sociales pues es esta actividad la que ha originado una gran parte de los contagios.

"La juventud presenta el Covid, pero sin tener un síntoma, no se sienten mal, pero si están en algún lugar contagian, y luego en su casa contagian a sus familiares. Les pedimos un gran esfuerzo como población, como queretanos, y si no es esencial tratar de no salir, lo que más nos está pegando son las reuniones sociales" reconoció el mandatario.

Pese a las restricciones y medidas sanitarias, son los jóvenes quienes registran una mayor movilidad, principalmente en centros nocturnos, bares y cantinas, por lo que la autoridad mantiene una estricta vigilancia. Al respecto, y luego de un fin de semana en el que se registraron plazas comerciales con alta afluencia de clientes, la directora de servicios de salud, Martina Pérez Rendón pidió a la población responsabilidad en su movilidad.

"Esto no quiere decir que se reactiva al cien por ciento nuestra vida social, si hay un restaurante que tiene fila y yo voy y me formo no estoy contribuyendo porque eso quiere decir que el aforo del establecimiento ya está lleno. Esto que se vio el fin de semana en las plazas, no sabría decirte si estaban en su aforo o no, pero había filas para entrar y eso debe ser también responsabilidad de nosotros, los ciudadanos" declaró la funcionaria.

Desde el pasado 30 de septiembre, cuando se incrementó el número de pruebas para detectar el virus Sars-CoV-2, a la fecha, se han detectado un total de 3 mil 204 casos asintomáticos; es decir, portadores de la enfermedad Covid-19 que no presentan síntomas notables pero que sí tienen capacidad para transmitir la enfermedad.

El pasado miércoles, el gobernador Francisco Domínguez informó que en la última semana se habían detectado 960 casos asintomáticos, lo que indica que existe una alta prevalencia del virus en personas que no padecen ninguna molestia o afección; pero que al desconocer que poseen el virus, continúan con sus actividades cotidianas y abonan a la producción de más contagios.

Para detectar de manera oportuna y frenar la cadena de contagios, la administración estatal impulsó desde el pasado 30 de septiembre una aplicación masiva de pruebas para detectar la enfermedad Covid-19; esto permitió que en una sola semana se detectaran 960 casos asintomáticos, según informó el gobernador Francisco Domínguez quien explicó que al identificar los casos positivos al nuevo coronavirus y ponerlos en aislamiento, se reduce el número de personas contagiadas.

Continúa en la p. 4

S U M A R I O

03 **Brújula de Querétaro - ¡Paren ya! Reuniones sociales** · Andrés Estévez 06 **Rhumores** · Garufa 08 **Subsidio federal insuficiente para la UAQ: Rectora** · Redacción 09 **Paridades** · Joaquín Córdova 10 **...¡Tú eres una de ellas!** · Filósofo de Güémez

DIRECTORIO

DIRECTOR GENERAL: JOSÉ ANDRÉS ESTÉVEZ NIETO
SUBDIRECTOR GENERAL: SALVADOR CASTILLO
COORDINADOR DEL CONSEJO EDITORIAL: JOAQUÍN CÓRDOVA
EDITOR: FELIPE NAVA MENDOZA
DISEÑO GRÁFICO: JONATHAN LIKÁ
CORRECCIÓN DE ESTILO: FRANCISCO GARRIDO
FOTOGRAFÍA: MAGAZINE MULTIMEDIA

PUBLICIDAD:
JAEN PUBLICIDAD
TEL.: (442) 223 48 15
e-mail: magazinedeqro@gmail.com

Prohibida la reproducción total o parcial del contenido o del material gráfico sin la autorización por escrito de los editores. Las opiniones vertidas en los artículos son responsabilidad de los autores. Tiraje 20,000 Ejemplares Comentarios y sugerencias de esta publicación al e-mail: magazinecomentarios@gmail.com

Título de la Publicación: MAGAZINE DE QUÉRETARO INFORMACIÓN Y ANÁLISIS DE ACTUALIDAD.
Fecha de impresión y periodicidad: SEMANAL
Editor responsable: FELIPE NAVA MENDOZA
Certificado de Reserva de Derechos al Uso Exclusivo vigente: 04-2019-120211191000-101
Certificado de Licitud de Título: EN TRÁMITE
Certificado de Licitud de Contenido: EN TRÁMITE
Domicilio de la Publicación: FUENTE DE TREVI 100, COLONIA PRADOS DEL CAMPESTRE, C.P. 76199, QUERÉTARO, QUERÉTARO.
Imprenta: EDITORIAL MARTINICA, S.A. DE C.V., CALZADA DE LOS NIÑOS HÉROES 708, COLONIA LA MARTINICA, C.P. 37500, LEÓN GUANAJUATO.
Distribuidor: VIDEO COMERCIAL DE MÉXICO, S.A. DE C.V., FUENTE DE TREVI 100, COLONIA PRADOS DEL CAMPESTRE, C.P. 76199, QUERÉTARO, QUERÉTARO.

Viene de la p. 3

Debido a que la mayoría de las personas asintomáticas son jóvenes, y son los que mayor movilidad tienen por cuestiones laborales o sociales, fácilmente pueden propagar la enfermedad entre sus compañeros de trabajo, amigos o familiares, más aún si no sigue las medidas sanitarias, explicó el gobernador.

"Ir a buscar el virus es para romper la cadena de contagios, lo que les quiero compartir es que en una semana encontramos 960 asintomáticos, qué quiere decir esto, son mujeres y hombres que presentaron el virus sin manifestar un solo signo. Si no los detectamos a tiempo, y les pedimos que se guarden en su domicilio, estarían contagiando a muchísima gente, y la mayoría de los asintomáticos son jóvenes" informó Domínguez Servién.

La jefa del laboratorio estatal de salud pública de la secretaría de salud, Silvia Edith Pimentel Romero explicó que al detectar los casos asintomáticos se ayuda a prevenir que se extienda la cadena de transmisión del coronavirus.

"El objetivo es detectar cadenas de transmisión de forma precoz, garantizando diagnóstico, aislamiento, seguimiento y tratamiento oportunos, para impactar de forma positiva en la interrupción de cadenas de trasmisión de enfermedades respiratorias y favorecer la detección de mayor número de casos con capacidad de transmitir la enfermedad o casos activos", argumentó.

Se han tomado 16 mil 213 pruebas de contactos, de los cuales 13 mil nueve resultaron negativos y 3 mil 204 positivos.

Las cifras exponen una situación real de la pandemia en la entidad, pero difícilmente la autoridad restringirá actividades económicas, aunque de incrementarse la ocupación hospitalaria como se ha visto en los últimos cabe la posibilidad de que sí se tomen medidas más estrictas para restringir actividades sociales.

En la LIX Legislatura
se han aprobado importantes leyes que mejoran tu calidad de vida

LIX LEGISLATURA QUERÉTARO

DERECHOS HUMANOS
Con el propósito de penalizar el sexting y la difusión de imágenes que violen la privacidad de las personas, aprobamos reformas y adiciones al Código Penal que el acoso y hostigamiento sexual sea tipificado y sancionado penalmente.

SALUD
En la Ley de Salud del Estado se aprobó que se incluya la realización del tamiz oftalmológico y el tamiz auditivo a los recién nacidos.
Con ello buscamos disminuir la discapacidad auditiva o visual en la población infantil.

SEGURIDAD
Se aprobaron reformas al Código Penal del Estado de Querétaro para imponer penas más severas a quienes porten herramientas o dispositivos destinados para abrir, bloquear, inhibir o forzar cerraduras y dispositivos de seguridad.

LIX | LEGISLATURA QUERÉTARO

Las diputadas y los diputados de Querétaro trabajan por ti.

LegislaturaQro Legislatura_Qro LegislaturaQro

www.legislaturaqueretaro.gob.mx

MAGAZINE
DE QUERÉTARO INFORMACIÓN Y ANÁLISIS DE ACTUALIDAD
www.andresestevez.mx
MAGAZINE TV QUERÉTARO
Visítanos en todas nuestras plataformas
#SUCESOS LIVE
RESUMEN INFORMATIVO JACKY HERNÁNDEZ
QUINIELAMX RAMON ESTÉVEZ
@MagazinetvQ
magazinetvqueretaro
Magazine TV Querétaro
Magazine TV Querétaro
Los viernes no te pierdas Magazine TV a las 20:30hrs. | NUEVE 9.1 | WIZZ 9 | izzi 9 | sky 627

Uso de cubrebocas obligatorio
PLAZA CANDILES Querétaro
Encuentra el regalo perfecto para esta temporada
CONQUER
Síguenos @PlazaCandilesOficial
www.plazacandiles.mx

TACOS El Pata MÉXICO
ME COMO UN CHONCHO, LUEGO EXISTO.
SERVICIO A DOMICILIO: 162 72 82 PATA
SUCURSALES QUERÉTARO | BERNARDO QUINTANA | CIMATARIO | JURIQUILLA | PLAZA DE LAS AMÉRICAS | URBAN CENTER JURICA

RHUM

◆ Garu

—– INDIGENCIA INTELECTUAL —

Elsa Méndez acusó a las escuelas públicas de producir "masas de gentes estúpidas, ateas, sin capacidad para razonar, argumentar, amoral e irracionales, y, sobre todo, dóciles ante cualquier demanda del nuevo dios de la humanidad: el estado secular" (sic). Curioso, y revelador además, que el texto contenga no pocos errores de sintaxis e inclusión de palabras mal utilizadas e inexistentes (masas-gentes). Lo que parece una estratregia para captar la atención de la masa electoral, en esta ocasión -me parece- le va a resultar contraproducente a la diputada, ya que son amplia mayoría los potenciales electores que estuvieron en algún momento de su vida en una escuela pública.

—– CRITICADA —–

Claro, que una vez que se viralizó la estupidez de la diputada Sor Elsa Méndez Trump, las reacciones pensantes y congruentes le hicieron ver a la legisladora que existe en la Constitución la garantía del estado laico, por lo que en las escuelas públicas no pueden formar religiosos católicos; también, salieron a la defensa de la educación pública muchos reconocidos docentes, profesionistas, políticos y personalidades que le hicieron ver a la diputada lo chiquito de su pensamiento.

— ¿MISÓGINO? —

Mujeres de Morena acusaron de misógino al presidente del Consejo Estatal de su partido Ángel Balderas Puga; esto por no considerarlas "competitivas" para obtener la candidatura a la gubernatura y ganar la elección del próximo año. Sin decir nombres, ni proponer a alguna mujer en particular, la diputada federal Beatriz Robles aseguró que la sociedad queretana se merece a una mujer gobernadora, y añadió que Querétaro ya está listo para recibir a una mujer en Palacio de Gobierno. Que por lo menos las consideren, y no las desechen a la primera, reclaman.

— ASPIRACIÓN FEMENINA —

Lo cierto, es que sí hubo una mujer que levantó la mano para buscar la candidatura mucho antes de la imposición del INE, esa mujer fue la diputada Fabiola Larrondo quien hizo pública su aspiración de llegar a la candidatura, y pese a que en aquel momento no la peló nadie, con la revuelta femenina cabe la pequeñísima posibilidad de que Morena se decida a poner a una mujer en la boleta.

ESCÁNDALO

—– SE DEFIENDE —–

En su defensa, Ángel Balderas reconoció que sí ve en la figura del Senador Gilberto Herrera, un candidato competitivo, pero aclaró que su elección no es por cuestiones de género sino por las condiciones políticas y electorales en las que se encuentra el ex delegado. Para meterle mas jiribilla, Balderas Puga dijo que se le hace "muy raro" que antes de la decisión del INE de obligar a los partidos a promover mujeres en las candidaturas, ninguna mujer había levantado la mano; a ellas les dijo que todas se pueden registrar a la candidatura, pero les recordó que se elegirá al perfil que demuestre que puede ganar la elección del próximo año. cuando supieron que podrían. .

—– CHAPERÓN —–

En los 15 estados donde habrá elecciones, el partido Morena enviará un delegado que según cuentan, hará funciones de chaperón para acompañar al ungido candidato durante las campañas. Aunque, según Balderas Puga, en Querétaro desconocen cuáles serán las funciones y labores específicas de dicho delegado, que en la tierra de Conin, será el ex priyista, Miguel Ángel Chico a quien no todos le sonríen en Morena. Veremos qué pasa.

ORES

f a

— CASI CONCLUIDO —

La transformación del viejo Estadio Municipal de Querétaro es sencillamente espectacular. será una de las obras más recordadas y de alto impacto de la actual administración.

CASI CONCLUIDO

— CEA —

Donde no aplicaron la promo de ofertas y descuentos fue en la Comisión Estatal de Aguas. Vecinos de Paseos de San Miguel llegaron a manifestarse a las instalaciones de la dependencia para exigir un ajuste al cobro pues llegaron recibos por más de 50 mil pesos en un mes, lo que anteriormente se cobraba por al menos 5 meses de servicio. El problema, dicen los afectados, es el macro medidor que registró una lectura "anómala". No es la primera vez que los cálculos de cobro en los recibos del agua salen elevaditos.

NO ENTIENDEN

AMBIENTALISTA

— ¿AMBIENTALISTA? —

Los grupos y activistas protectores del medio ambiente reclamaron que los legisladores panistas se proclamen como defensores de áreas verdes, con la iniciativa que crea el Código Ambiental del estado de Querétaro. Pese a que la ley puede abonar a los esfuerzos de ambientalistas, los activistas cuestionaron que el tema se utilice para sacar "raja política" de algo que en palabras de los ambientalistas "antes nunca les interesó".

—— ¿DESMANTELADOS? ——

Con la mira puesta en el próximo año, el Club Querétaro hace "limpia" en casa y van barriendo y sacando de casa lo que no sirve. Lo curioso es cómo algunos colegas y aficionados plumíferos cuestionan la salida de varios jugadores y aseguran que están "desmantelando" al equipo. ¿Dónde andaban estos aficionados cuando se fue Grupo Caliente? Ahí sí desmantelaron a los gallos y los nuevos dueños llenaron huecos con lo que pudieron, es momento de reestructurara desde abajo, y abrir espacios a -ahora sí- buenos jugadores.

— ESCÁNDALO —

El que perdió los estribos fue el regidor de El Marqués, Lupe García que ootra vez protagonizó una polémica. Luego de que no lo dejaron entra a la sesión de cabildo del pasado 6 de noviembre, supuestamente por no portar cubrebocas, el regidor se sintió con la influencia suficiente para exigir al Secretario de Seguridad Pública Municipal, Javier Cortés, que despidiera al policía que le negó el acceso. Con ínfulas que cree que le dan el cargo, el representante se deschabetó y pidió "cortar cabezas" a quien le hizo pasar el ridículo, cuando el que originó el ridículo fue él.

—— SIN CONTROL ——

A punto de llegar a los guamazos, los taxistas de sitio en la terminal de autobuses volvieron a imponer su ley y bloquearon el acceso a la central, en protesta por la "intrusión" de taxis de aplicación y servicios de plataforma como Uber, InDriver y Didi que no tienen permitido entrar a esta zona a recoger pasaje. El tema ya se le salió de las manos al Instituto Queretano del Transporte, y con antecedentes de agresiones en el pasado, ni se sorprenda mi sexy lector que los "amarillos" se hagan justicia con su propia mano.

SUBSIDIO FEDERAL INSUFICIENTE
PARA LA UAQ: RECTORA

Redacción

Las Universidades Públicas Estatales solicitaron, a través de la ANUIES, pasar del 3.07% al 3.4%, sin embargo, no hubo respuesta por parte de la Federación

La Cámara de Diputados aprobó el Proyecto de Presupuesto de Egresos de la Federación para el Ejercicio Fiscal 2021 con un porcentaje del 3.07%, cuando la Universidad Autónoma de Querétaro (UAQ) solicitaba un incremento del 3.4 %, lo que representa una disminución de alrededor de 5 millones de pesos para los ingresos de la Institución.

La Dra. Teresa García Gasca, rectora de la UAQ, lamentó que el subsidio de la federación ha tenido una caída histórica en los años 2016 al 2021, que en ocasiones, incluso no alcanza para superar el índice inflacionario.

"Tenemos ya 6 años de sequía muy grave y seria a nivel federal en donde nosotros particularmente nuestra Universidad ha estado insistiendo en que se genere un Plan Nacional de Recuperación para las Universidades, porque bajo estas circunstancias, lo único que vamos a lograr es que incremente el número de universidades en crisis", reflexionó la Rectora.

Las Universidades Públicas Estatales solicitaron, a través de la Asociación Nacional de Universidades e Instituciones de Educación Superior (ANUIES), un incremento de más de 240 millones de pesos de financiamiento, para alcanzar el 3.4%, porcentaje que reciben actualmente instituciones como la Universidad Nacional Autónoma de México, la Universidad Autónoma Metropolitana y el Instituto Politécnico Nacional.

Sin embargo, no hubo respuesta por parte de la Federación, según explicó la Rectora, "no se movieron los números ni para atrás ni para adelante y quedamos en mil 508 millones de pesos, que representa un déficit de casi 5 millones de pesos que son muy importantes para la UAQ, pues nuestro monto de nómina no se cubre con el subsidio completo federal y estatal".

De igual forma, explicó, los Fondos Extraordinarios Concursables han disminuido de forma histórica desde el 2015; el año pasado aún se contaba con recurso para el Fortalecimiento de la Excelencia Educativa, Programa para el Desarrollo Profesional Docente (PRODEP) y el Programa de Carrera Docente.

Para 2021, a través de ANUIES, se solicitó un incremento global de dichos Fondos de casi 2 mil 500 millones de pesos, financiamiento que permitiría subsanar y complementar de forma importante algunos déficits que las universidades arrastran.

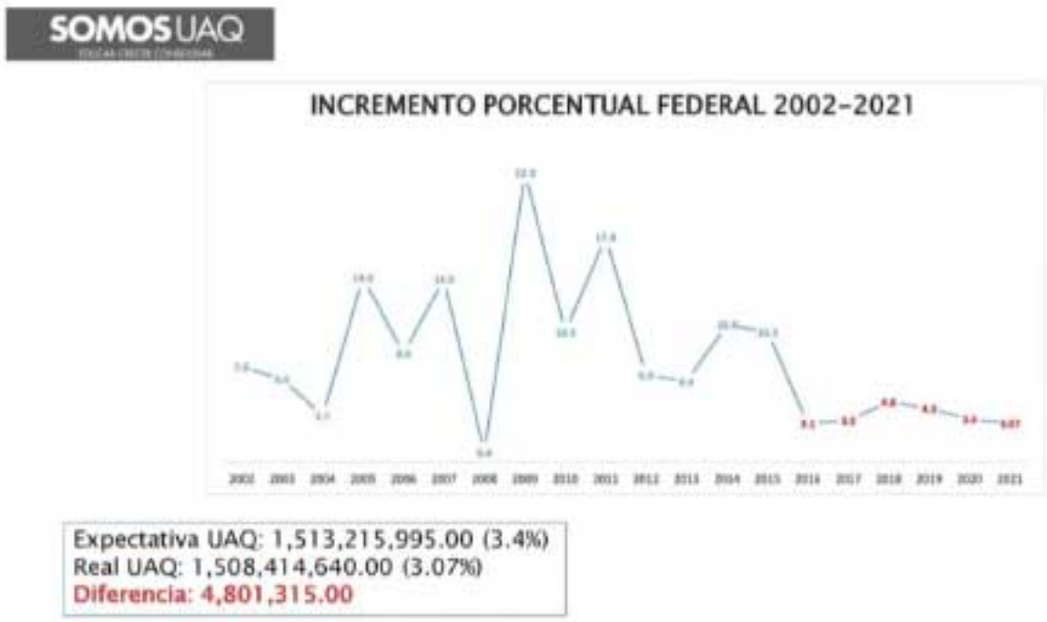

Sin embargo, "esta solicitud fue desoída también, lo que en realidad se está dando son solamente 132 millones de pesos para el programa PRODEP que es nada, eso es para todas las universidades".

En lo que respecta al presupuesto estatal, la Rectora enfatizó que solicitará un apoyo del 2% del subsidio a ciencia y la tecnología para que quede establecido por Ley, y de esta forma, contar con el mejor presupuesto posible para la Universidad en 2021.

"Estaremos citando a los diputados locales en breve para poder platicar con ellos, para poner sobre la mesa las necesidades de la Universidad; me parece que la UAQ ha dado una respuesta buena a la sociedad, es lo que nos toca seguir trabajando en ese sentido", reiteró la Dra. García Gasca.

En tanto que el monto estatal total solicitado sería de 923 millones de pesos; "finalmente por mandato constitucional las universidades públicas tenemos derecho a recibir un subsidio suficiente y oportuno", concluyó la Rectora.

El H. Consejo Universitario, en su Sesión Ordinaria de octubre, aprobó el Proyecto de Presupuesto de Ingresos y Egresos 2021, el cual contempla un incremento del 12.55% en el subsidio estatal.

PARIDADES

Joaquín Córdova Rivas

Ser mujer en un país de machos —¿habrá alguno que no lo sea? — es remar a contracorriente todos los días y en todos los espacios. A veces se llega a ignorar que lo hasta ahora logrado tiene historia, se toma como algo "natural" y que no hay que investigar para seguir avanzando.

Y entonces parece que la historia se repite. Ahora que los partidos políticos quieren simular —otra vez— que cumplen con la paridad de género para determinar sus candidaturas, les molesta que la autoridad electoral sea más específica y les cierre el paso a algunas de sus mañas.

Aunque parece que fue ayer, a mediados de la década de los 90 del siglo pasado, el PRD queretano —muy diferente al de hoy— presentó como iniciativa dentro del proceso de reforma electoral, la propuesta de la paridad de género en las candidaturas en el estado. La propuesta no tenía mucho futuro a pesar de que se incluyó en un foro de consulta realizado en la sede del Consejo Electoral. La anécdota ya la conté en este espacio hace algunos ayeres. Picado por la curiosidad acudí a dicho foro con la sorpresa de que no había nadie de dicho partido que la presentara y la defendiera. El público era mayoritariamente femenino, recuerdo a sindicalistas del IMSS y de TELMEX que tampoco estaban muy convencidas con eso de las "cuotas" de género para los cargos de elección popular. Así que, con la pena, como "asesor" del PRD para esa reforma, tuve que presentarla, explicarla y defenderla. En ese grado de incredulidad y convencimiento estábamos, un macho impulsando un punto clave de la agenda feminista.

Las feministas de aquella época no estaban de acuerdo con las "cuotas", creían, con algo de razón, que era una concesión meramente numérica y que no atendía al mérito y capacidad de las mujeres para ocupar cargos de elección popular. Era como despreciarlas. Ante la improvisación el argumento tuvo que ser muy sencillo. Primero, la población se divide por mitad entre ambos géneros, las listas de electores también. Segundo, hay una sobrerrepresentación de hombres en todas las candidaturas, en todos los cargos de elección popular, por la simple razón de que las directivas de los partidos políticos han estado históricamente conformadas por hombres. Tercero, si no hay legislación que obligue a los partidos a tomar en cuenta esa paridad poblacional, a estos no les va a interesar establecer mecanismos internos de capacitación y representación igualitaria, así que, no existía un piso parejo para que las mujeres pudieran exigir se les reconociera su capacidad, experiencia y mérito. Cuarto, la propuesta no estaba destinada únicamente para las mujeres, puesto que vislumbrábamos un futuro donde los hombres tuviéramos que invocar esa paridad ante el avance de las contrapartes femeninas.

Quedaba claro que no era un asunto de "cuotas" sino de equidad, de romper con esquemas que el machismo imperante en la sociedad y en los partidos consideran "naturales" —algunas y algunos todavía se resisten, según les convenga—.

El empujón vino de la reforma federal, donde también avanzó esa propuesta y no hubo pretexto para no incluirla en la ley electoral estatal.

Ya sabemos que los partidos políticos son un costal de mañas, a la paridad respondieron registrando a mujeres a puestos de elección que sabían que no ganarían, solo para cumplir el requisito. Se trabajó contra eso y respondieron con las "juanitas": candidatas femeninas ganadoras que "misteriosamente" renunciaban para que su suplente masculino asumiera el cargo. El escándalo fue monumental, pero lo siguen haciendo cada que pueden. O simulaban cumplir "repartiendo" las candidaturas de menor importancia para cada fuerza política o, en el peor de los casos, postulando a mujeres que piensan y se comportan igual o peor que sus compas masculinos. Como ejemplo está nuestra actual legislatura.

Esos avances se dieron gracias a las luchas de las feministas que evidenciaron las desigualdades de género, esas que fundaban revistas, que se abrieron campo y participaron en cuanto espacio radiofónico o televisivo lograban, con argumentos, con propuestas concretas y con iniciativas de ley. Esas que ahora son despreciadas —paleofeministas les llaman— por grupos que desdeñan lo alcanzado con mucho esfuerzo y en condiciones más difíciles que las actuales. Para una revisión pormenorizada, no única, vale la pena releer la revista fem: https://archivos-feministas.cieg.unam.mx/publicaciones/fem.html

Por ejemplo, en su revista 155 del año de 1996, Anna M. Fernández Poncela escribía: "La vida política está configurada en función de los hombres, desde los temas a los horarios, pasando por el estilo de trabajo, hegemonizada por un modelo androcéntrico. Hay que preguntarse también, qué significa hacer política desde las mujeres, esto es, desde construir un concepto no sexista de la misma, hasta la inclusión de la experiencia de los cotidiano y lo doméstico, ampliando y complejizando su campo semántico... En el nivel de la práctica política, la actuación pasa por el establecimiento de "estrategias afirmativas", para fomentar la presencia política de las mujeres, tanto en su participación electoral como en el acceso a cargos altos con poder de decisión; pero y sobre todo, más que el incremento numérico de éstas lo importante es que los temas, los intereses y las necesidades de las mujeres sean asumidos por la sociedad en su conjunto e incluidos en la agenda política del país. Porque como ya se ha visto, ser mujer no garantiza tener conciencia de género y las mujeres pueden reproducir el modelo cultural dominante".

Ahora, la autoridad electoral, viendo las mañas de los partidos, impone nuevas reglas que no se quieren acatar. Dania Ravel escribe el 18 de noviembre: "Exigir la paridad en las postulaciones garantiza la participación real y efectiva de las mujeres, así como su inclusión en la vida pública del país. Esto toma relevancia, sobre todo si queremos consolidar una democracia igualitaria, incluyente, libre de discriminación y violencia. No debe seguirse postergando la incorporación efectiva de las mujeres en espacios de toma de decisiones. El Consejo General del Instituto Nacional Electoral (INE) tiene la facultad de emitir criterios para materializar dicho principio constitucional en las postulaciones a gubernaturas, donde las mujeres han tenido ínfimos niveles de participación. Debido a ello, el pasado 6 de noviembre, aprobamos un acuerdo a través del cual emitimos directrices para la implementación y cumplimiento del principio de paridad de género en cargos tan políticamente relevantes como lo son los gobiernos estatales. Entre ellas, se estableció que en las próximas elecciones los partidos políticos tendrán que asignar mujeres en al menos 7 de las 15 candidaturas para las titularidades de los poderes ejecutivos locales." https://centralelectoral.ine.mx/2020/11/18/el-espiritu-de-la-paridad-articulo-de-dania-ravel-publicado-en-el-heraldo-de-mexico/

Hasta parece que nos estamos regresando más de treinta años en la vida política de este país, y todo por no saber.

...¡TÚ ERES UNA DE ELLAS!

El filósofo de Güémez
Por Ramón Durón Ruíz (†)

Ese genio del cine mudo como lo fue Charles Chaplin, con una sabiduría que llenaba de luz su espacio vital afirmaba: "Ya perdoné errores casi imperdonables. Intenté sustituir personas insustituibles y olvidar personas inolvidables.

Ya hice cosas por impulso. Ya me decepcioné de personas que pensé que nunca me decepcionarían. Pero también yo decepcioné a alguien. Ya abracé para proteger. Ya reí cuando no podía. Ya hice amigos eternos. Ya amé y fui amado, pero también fui rechazado.

Ya grité y salte de tanta felicidad, ya viví de amor e hice juramentos eternos, pero fallé muchas veces.

Ya lloré oyendo música y viendo fotos. Ya llamé sólo para escuchar una voz, Ya me apasioné por una sonrisa. Ya pensé que me moriría de tanta tristeza. Tuve miedo de perder a alguien especial (y acabé perdiéndolo) ¡Mas sobreviví! y todavía vivo.

Es bueno ir a la lucha con determinación, abrazar la vida con pasión, perder con clase y vencer con osadía, porque el mundo pertenece a quien se atreve. LA VIDA ES MUCHO para ser insignificante"[1]

En la vida las cosas son tan claras como el agua, tan poderosas como los rayos del sol, todo está a tu servicio –porque el sol sale para todos, para el triunfador y para el que niega la vida claudicando–, sólo se necesita que te dispongas a abrir tu espíritu para recepcionar el bello racimo de bendiciones que DIOS tiene para ti, es la mejor manera de abonar la abundancia de bienes que el universo hoy ha producido para ti.

La vida es el más preclaro resultado del universo, su esencia es un vívido reflejo de arte y poder, de amor y luz, la perfección más elevada que hace que hasta en la criatura más diminuta se compendie el universo; es el más espectacular laboratorio-taller del universo, en el que todo proviene de una fuente superior y divina, nada, absolutamente nada existe al azar, como tampoco nadie se crea a sí mismo, es una oportunidad que debes aprender a merecer, aprovechando bien el tiempo que sirve para construir la historia, para dejar tu aroma en la faena.

La vida es generosa, siempre tiene una segunda oportunidad para el que va en su búsqueda, que importante es hacer que tu actividad sea tan creativa que te conduzca a saborear las delicias de la existencia, su exquisitez, entendiendo que este día, esta hora, este minuto es especial, porque la vida es un conjunto de experiencias personales para gozar.

Henry Ford decía: "Ten mucho cuidado con lo que pienses… porque bueno o malo se te va a hacer realidad" Por eso cuando la luz del alba despunta, respira profundo –porque nadie sabe lo que tiene hasta que respira profundo– ora dando gracias a Dios por el milagro del nuevo amanecer, eso llena tu alma de reflexiones positivas; recuerda que pensamientos de amor, gratitud, paz y salud generan salud; pensamientos de resentimiento, rencor, odio conciben odio, es una relación perpetua e infinita.

El Filósofo es un viejo afortunado, no le pone límites a su vida, trabaja en lo que ama, sabe que Dios le dio la vida prestada y al final de la jornada habrá de devolvérsela enriquecida por las dos emociones más terapéuticas que le ha obsequiado: el amor y el humor.

Recuerda sonreír siempre, la vida está llena de bendiciones y una sonrisa hace más agradable el camino, y una sonrisa es precisamente lo que sacas día con día de La Agenda 2021 de El Filósofo de Güémez, misma que está a tu disposición en la Oficina: EL FILÓSOFO DE GÜÉMEZ, Marte R. Gómez No. 341, Local 6 y 7 Fracc. Del Sol, C.P. 87028, Cd. Victoria, Tamaulipas; en La Agenda encontraras reflexiones con gran sentido del humor y obviamente frases del Filósofo como:

"A mi Dios no me cuida… ¡ME LLEVA CARGADO!"
"No hay cuarentena que dure cien años… ¡NI CUERPO QUE LO RESISTA!"
"La felicidad no consiste en saber de dónde vienes… ¡SINO A DÓNDE VAS!"
"No te burles de las elecciones de tu vieja… ¡TÚ ERES UNA DE ELLAS!"

[1] http://www.literato.es/ya_perdone_errores_casi_imperdonables
filosofo2006@prodigy.net.mx; TWITTER:@filosofoguemez;
INSTAGRAM:@FilosofoDeGuemezOficial; FACEBOOK :FilosofodeGüemez-Oficial

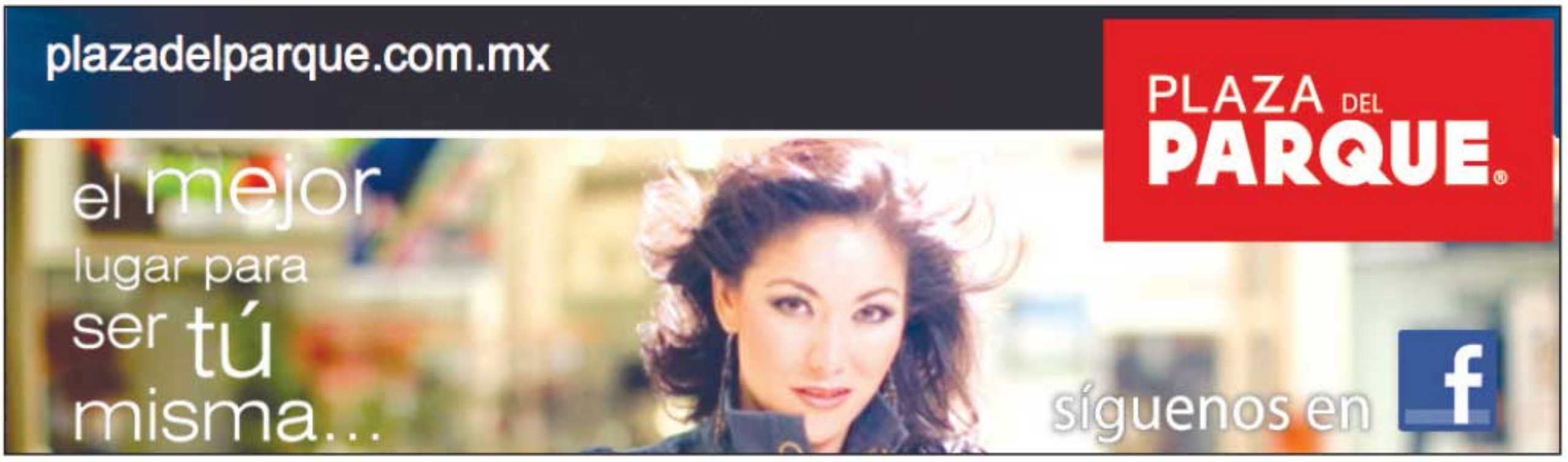

zibatá

PREVENTA DIGITAL

-21 y 22 DE NOVIEMBRE -

LOTES RESIDENCIALES **180m² a 250m²**

REGÍSTRATE
ENVIANDO UN MENSAJE AL
442 156 1166
Ó EN NUESTRA WEB
zibata.com

Sientete seguro

Nuestros desarrollos favorecen el esparcimiento con sus amplias áreas verdes y espacios abiertos.

En nuestros desarrollos la sana distancia es algo natural.

Zibatá, Querétaro | **Lotes residenciales desde 180m²** | **T.442.467.1758** | Un Desarrollo más de **Grupo Supraterra**

SUPRATERRA

PODER EJECUTIVO DEL ESTADO DE QUERÉTARO

SECRETARÍA DE CULTURA

EN TU CALLE

QRO ORGULLO DE MX

EVENTO EN LÍNEA

LA CULTURA POPULAR E INDÍGENA DE QUERÉTARO

28 y 29 NOV 2020

@SECULTQro

www.culturaqueretaro.gob.mx

#SecultQro #CulturaQro #QroOrgulloDeMx
#EstáEnNuestrasManos #TómaloEnSerio #QuédateEnCasa

"Este programa es público ajeno a cualquier partido político. Queda prohibido el uso para fines distintos a los establecidos en el programa".